

# Prédios abandonados

REGIÃO SOFRE COM A DEGRADAÇÃO DE OBRAS INACABADAS

Página 3



LAGO DO CAFÉ  
**Depois das  
capivaras,  
Polícia Federal**  
Página 5

ASFALTO  
**Prefeitura  
promete  
mutirão**  
Página 4



## Operação Tapa-buracos

Por quanto tempo a tapação de buracos pelas ruas da cidade vai aguentar? Já há ruas com tantos remendos que chega a dar saudade dos velhos paralelepípedos. Haverá tempo de uma Operação Recapeamento?



Vamos esperar para ver se acontece...



Amplamente divulgada pela mídia, recentemente tivemos um prédio que desabou no Rio de Janeiro. Veja que tal situação não é comum, se fosse, estaríamos dando atestado de incompetência aos nossos engenheiros civis. Tal fato traz a tona os cuidados que devem ser dispensados com as edificações, especialmente as de idade mais avançada.

Os empreendimentos quando recém-construídos são vistoriados pelos órgãos públicos e recebem o chamado "Habite-se", ou seja, a autorização que se dá para que pessoas possam morar (no caso de residenciais) ou trabalhar (para os casos de prédios comerciais). Tal anuência está cravada de presunção absoluta de segurança às vidas que ali estarão usufruindo da referida edificação.

A etapa seguinte é a constituição legal do condomínio, onde será elaborada uma convenção, lei interna do empreendimento e cartilha de como serão tratadas as situações inerentes ao edifício. Essas leis internas são subordinadas ao Código Civil, lei federal que tratará do condomínio Edifício de forma específica e detalhada.

Essa legislação traz a responsabilidade objetiva do síndico em relação ao empreendimento, o que significa que tudo o que acontece dentro do condomínio será de total responsabilidade de seu mandatário legal. Sendo assim, responde o síndico ci-

vil e criminalmente, por dolo ou culpa.

Embora os artigos 1347 a 1356 do Código Civil que dizem respeito as atribuições legais do síndico não traze-rem especificamente a questão da responsabilidade do mesmo, pode-se recorrer aos artigos 927, 942 e 653 à 691 da mesma Lei Federal para se dirimir sobre o assunto.

Toda essa explicação acima se faz pertinente, pois o síndico é o responsável legal pelo empreendimento e responde por isso em juízo e fora dele. Portanto a ele caberá tomar os cuidados necessários à segurança do empreendimento e aos condôminos entender as exigências impostas por ele, sempre guardados os limites da propriedade.

### DIREITOS

A restrição aos direitos de propriedade nos condomínios são acentuadas, mas tem sentido e necessidade, como veremos à seguir. O caso específico do desabamento do prédio do Rio de Janeiro, embora conste uma ampliação de construção posterior a entrega do imóvel e outras tem como ênfase obra realizada em área comum, sem o acompanhamento devido de um profissional responsável, no caso um engenheiro civil ou arquiteto.

Também se ressalta a omissão da administração do empreendimento em fiscalizar e cobrar as condutas necessárias para a elaboração da referida obra. Assim, devemos saber que para qualquer obra a ser realizada no

interior de uma unidade autônoma, o proprietário deve dar satisfação ao condomínio e ainda suprir as exigências da administração, visando a segurança do empreendimento.

Como para as unidades autônomas, as áreas comuns sempre que passarem por reformas ou modificações, deverão seguir algumas regras, quais sejam:

- Elaboração de projeto por profissional gabaritado
- Elaboração de laudos técnicos pelos mesmos profissionais, tendo a obrigação do recolhimento da ART (taxa pertinente) para ser legalmente oponível terceiros
- Autorizar a entrada do síndico ou de pessoa por ele delegada as unidades autônomas, visando tomar ciência da situação
- Contratação de seguros que visam ressarcimentos em casos de riscos de engenharia ou acidentes de obras
- Bom-senso e colaboração

Assim, todos os condôminos devem estar cientes de que na realização de obras em unidades particulares deverão se sujeitar a dar esclarecimentos ao empreendimento, na figura do síndico, sob pena de enquadramento legal.

Poderá sim o síndico embargar obra particular, usando de suas atribuições le-

gais e das leis disponíveis, em detrimento ao direito de propriedade que ficará nesses casos em segundo plano. Não há como se pensar em economia em relação ao assunto, pois a vida humana é o principal bem tutelado pela Constituição Federal e cabe à todos preservá-la. Não se pode subestimar uma pequena obra, sendo ela do porte que for deverá ser acompanhada por, profissionais gabaritados e pela administração do empreendimento.

Logicamente que não podemos cometer exageros e quando formos pregar um quadro solicitar um laudo, mas sim devemos agir com prudência e bom-senso em conjunto com a comunidade, não achando que a unidade autônoma não deverá se reportar a ninguém, pois se trata de propriedade particular. Esse conceito é ignorante e ultrapassado, infelizmente temos muito disso ainda nos empreendimentos atuais.

Não deve o síndico se acovardar em agir, mesmo que transtornos advenham dessa prática. A função do mandatário é dura e complicada, mesmo assim a atuação se faz imperativa. Coragem, meus colegas. Tenham a consciência tranquila pois estarão cumprindo suas obrigações e mantendo a segurança dos cidadãos.

Vamos em frente!

### Pelas ruas...



#### FLOR DE UM DIA

Na Rua Emerson José Moreira, 1110, há uma planta que produz uma flor cujo período entre desabrochar, murchar e cair leva apenas um dia

ALTO TAQUARAL JORNALISMO CIDADÃO DE QUALIDADE

Publicação da Agência de Notícias e Editora Comunicativa Ltda. - CNPJ 08995926/0001-76

[www.jornalaltotaquaral.com.br](http://www.jornalaltotaquaral.com.br)

Circulação restrita aos condomínios, prédios de apartamentos e estabelecimentos comerciais anunciantes ou cadastrados

DIRETOR: Gilberto Gonçalves - mtb 11.576 - EDITORA: Cibele Vieira - mtb 14.015  
REPORTAGENS: Amanda Oliveira - mtb 14.170/MG

FOTOS: Raul Pereira e Marcos Falopa Jr. - ARTE FINAL: Cristiane Paganato

REDAÇÃO E COMERCIAL: RUA ALBERTO BELINTANI, 41 - J. COLONIAL - CAMPINAS/SP  
Fone: (19) 3256 9059 - [altotaquaral@jornalaltotaquaral.com.br](mailto:altotaquaral@jornalaltotaquaral.com.br)  
IMPRESSÃO: Aarte Editora - Fone: (11) 4226 7272

ATÉ NOVEMBRO, NÃO VAMOS ESQUECER DELES





OBRAS INACABADAS

# Retratos do abandono

A rápida e desordenada verticalização da região do Alto Taquaral, principalmente no entorno do bairro Mansões Santo Antonio, onde se concentram mais de 150 mil moradores, é possível observar um contraste na paisagem de concreto: há sete “esqueletos” de prédios abandonados há anos. Conheça um pouco da história de cada um e a falta de perspectivas para retomada das obras.

Rua Nelson Alaite 119  
Mansões Santo Antonio



O condomínio residencial previa dois blocos de edificação com 15 pavimentos cada, mais cobertura, em área total de 11.741 m<sup>2</sup>, de propriedade da empresa Abramides Empreendimentos Imobiliários S/C Ltda. O projeto original foi aprovado em mai/95 e o alvará autorizando o início das obras foi emitido em agosto do mesmo ano. Em jan/00 uma vistoria constatou que as obras estavam paralisadas em estágio de alicerçamento do 5º andar. Apesar da área técnica da construtora ter sido intimada em out/01 a regularizar a obra, em set/07 nada havia mudado: “a obra estava abandonada e em situação precária e insegura, com madeiras caindo”, como relataram os fiscais na época. Em mar/08, o responsável técnico pelas obras foi intimado mas informou que a retomada do empreendimento implicaria em alterações no projeto aprovado em 1995, implicando na demolição da estrutura existente. Apesar de ter sido informado das providências necessárias para esta alteração, o prédio continua abandonado e a empresa não foi localizada.

Rua Adelino Martins,  
em frente ao nº 404

Resid. Rio São Francisco

A estrutura abandonada na Rua Adelino Martins, na

altura do nº 400, deveria ser o Condomínio Residencial Rio São Francisco. Lançado pela Athol Campinas Construtora Ltda. em 1996, eram três torres com 150 apartamentos, metade reservada para a construtora. Percebendo a lentidão das obras, os moradores entraram na Justiça em 1997 e resguardaram a posse do terreno. O processo ainda tramita na 9ª Vara Cível de Campinas e no Tribunal de Justiça de São Paulo, com mais de 10 mil páginas. Com a falência da Athol em 1998, a obra foi abandonada com estruturas parcialmente executadas (do 3º ao 5º pavimento). Hoje a construção é fechada com muro e cercas, acumula mato e é ocupada por dois moradores de rua. A Athol, mesmo falida, não abriu mão dos apartamentos reservados em seu nome e nunca apresentou os documentos de pagamento, impedindo com isso a retomada da construção. Carlos Silveira, presidente da Comissão dos compradores que “ficaram no prejuízo” registra sua indignação pela demora de uma solução judicial.



Rua Jasmin nº 250  
Chácaras Primavera

Residencial Rio Tocantins



Também é da Athol a torre desativada do Residencial Rio Tocantins. O projeto do condo-

mínio previa duas torres com 70 apartamentos cada. Com a falência da empresa em 1998, os compradores da primeira torre receberam as chaves dos apartamentos ainda inacabados. Não havia piso, portaria, área de lazer, nenhuma infraestrutura. Eles formaram uma comissão e finalizaram a torre, foram agregando as melhorias e entraram na Justiça para exigir da empresa a entrega completa do condomínio. Os compradores da torre de trás, cujo prédio estava apenas na estrutura e alvenaria, não conseguiram avançar com a obra e o caso continua na Justiça. Esta torre abandonada fica dentro da área fechada do condomínio.

Rua Almeida Garret, 1100  
Parque Taquaral /Ecolife



O Ecolife, edifício de 20 andares com vista para a Lagoa foi um projeto que causou forte polêmica no Parque Taquaral. O alvará de construção concedido com base na Lei 11.764/2003 (revogada posteriormente ao ser julgada inconstitucional), conflitava com o Plano Diretor da cidade, por ser área vetada para prédios. Desde o lançamento, no início de 2008, os moradores vizinhos contestaram na Justiça a irregularidade da obra, que foi embargada em março de 2009, quando já haviam sido concluídos quatro andares e cerca de 80% do empreendimento comercializado. Mas até hoje construtoras e Prefeitura ainda recorrem da decisão judicial, embora a Ecoesfera Empreendimentos Sustentáveis tenha anunciado a devolução do dinheiro aos compradores.

Rua Hermantino Coelho 355  
Santa Cândida

De propriedade da Construpan Construtora, o projeto aprovado em maio de 1994 previa 14 pavimentos que

foram concluídos apenas na parte estrutural. A construtora informou que a obra parou em 2004, por problemas de inadimplência. Atualmente o empreendimento busca novos investidores para dar continuidade à obra, que fica ao lado do córrego das Cobras e, segundo a Prefeitura, está fora da área de contaminação do bairro. A Construpan foi intimada em janeiro deste ano, “a colocar o imóvel em condições de segurança, estabilidade e salubridade” e o prédio interditado até que o mato, lixo e entulhos sejam removidos. Em fevereiro a empresa cortou o mato, limpou e cercou a área.



Rua Hermantino Coelho 758  
Residencial Parque Primavera



A indústria Proquima Produtos Químicos Ltda, funcionou na Rua Hermantino Coelho - bairro Mansões Santo Antônio de 1973 até 1996, quando a construtora Concima comprou a área de 8 mil m<sup>2</sup>, aprovando um projeto de construção de quatro torres do Residencial Parque Primavera, sendo que uma delas (Torre A) foi habitada em 2001 e duas (B e C) estão finalizadas, vendidas e fechadas desde 2002, quando a Cetesb notificou a suspeita de contaminação do solo. Em 2003, a Prefeitura entrou com uma Ação Civil Pública contra a Concima e a Proquima, que tramita na 1ª Vara da Justiça. Em junho

de 2008, foi assinado um Termo entre o Município, a Concima e a Cetesb, com a anuência do Ministério Público, focado na remediação da área, necessária para a concessão dos habite-ses das duas torres. Mas em 2011 a Concima deixou de cumprir o acordo que previa a extração de gases e, em função do risco de contaminação, a torre A foi interditada. Os moradores entraram na Justiça e se recusam a sair do local, enquanto os compradores dos demais blocos brigam há mais de 10 anos para liberar os apartamentos prontos. Até que se tenha certeza da extensão da contaminação, estão proibidas obras que revolvam o solo no polígono formado entre as ruas Hermantino Coelho, Mário Reis, Arquiteto José Augusto Silva, João Preda e Lauro Vanucci, incluindo a margem esquerda do Córrego das Cobras.

Rua Hermantino Coelho 656,  
Condomínio Cidades da Espanha

O projeto original previa 4 blocos de edificação com 7 pavimentos cada, em área total de 9.540 m<sup>2</sup>, de responsabilidade da empresa C. Savoy Construções e Comércio Ltda. O projeto recebeu alvará de aprovação em maio/93 e até ago/99 a construção subiu até o 7º pavimento, mas em mar/00 uma vistoria constatou a paralisação da obra. Em maio, uma assembléia de condôminos destituiu a empresa Savoy como construtora e incorporadora, alegando falta de confiança e irregularidades. Em out/2002 a MOG Comercial e Construtora Ltda, proprietária do imóvel, informou à Prefeitura que “foi efetivada, por ordem judicial, a reintegração de posse do imóvel” e solicitou a pronta retomada das obras. Mas o processo foi arquivado em ago/2004. A MOG explica que tem uma ação, em conjunto com os condôminos, correndo na Justiça contra a Savoy e as obras não podem ser retomadas até que se resolva a questão da contaminação do solo no bairro.

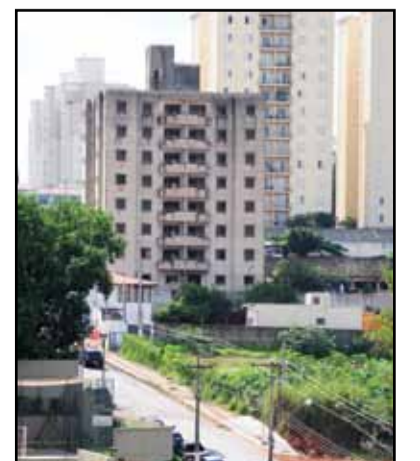



## TAPA-BURACOS

# Prefeitura promete mutirão em março

A Prefeitura anunciou que entre os dias 22 a 29 de março várias ruas e avenidas da região do Alto Taquaral receberão serviços de tapa-buracos. O trabalho será realizado por equipes terceirizadas. Eles utilizarão de 8 a 10 toneladas de massa asfáltica por dia. De acordo com o diretor da Secretaria de Serviços Públicos, Egberto de Arruda Camargo, a operação é prioridade e faz parte do desafio de “resolver o problema de buracos na cidade em três meses”.

Foram incluídas nessa operação as seguintes vias: Rua Adelino Martins (Parque das Flores), Rua Luiz Otávio e Rua Fernão Lopes (Parque Taquaral), Rua Jasmin e Rua Nelson Alaite (Mansões Santo Antônio), Rua Lauro Vannucci (Fazenda Santa Cândida), Rua das Hortências, Rua Jorge Figueiredo Corrêa e Rua Miosótis (Chácara Primavera). O trabalho terá o apoio da Emdec no monitoramento do tráfego e orientação sobre desvios e rotas alternativas.

## Festival do buraco

O leitor Cristovan Grazina, morador do Alto Taquaral, informa que criou, junto com outros amigos, uma página no facebook sobre os buracos da cidade. A página já conta com 500 mil acessos e 2 mil seguidores: facebook.com/festivaldoburaco.

**ANUNCIE**  
(19) 3256-9059  
www.jornalaltotaquaral.com.br



Serviço de tapa-buracos é terceirizado pela prefeitura

LUIS DE PÁDUA

## Vereador pede asfaltamento

Os moradores da Rua Luis de Pádua, no Jardim Santa Cândida, há muito tempo solicitam o asfaltamento da via, que é de terra e na época de chuvas leva muita lama para dentro das residências. Essa demanda foi encaminhada há cerca de um ano (março/2011) pelo vereador Zé do Gelo (PV), que por meio do requerimento de nº 631 solicitou da Prefeitura informações sobre a possibilidade de asfaltamento.

O vereador, que acompanha o caso, disse que a Sanasa atendeu a viabilidade da obra, por considerar que essa via está fora da área contaminada na região. A Secretaria Municipal de Meio Ambiente também sinalizou positivamente quanto à implantação das galerias pluviais e microdrenagem. Agora, diz o vereador, “falta o parecer da Secretaria de Infraestrutura para se saber em que momento deste ano será realizada a obra”.

Em maio do ano passado, depois de receber uma série de reclamações via 156, a Secretaria de Infraestrutura informou que não havia verba para resolver o problema. O desnível das ruas, agravado pela falta de galerias pluviais e bocas de lobo, facilitam a formação de enxurradas que inundam as casas.

ZELACAMP

## Unificação no salário de porteiros

A Zelacamp comunica que conseguiu algumas conquistas para a categoria dos trabalhadores de condomínios. Entre elas, a antecipação da data-base dos terceirizados para 1º de janeiro e a aproximação dos pisos salariais com os das demais entidades que agregam trabalhadores como porteiros e zeladores. Desta forma, os associados do Sinconed passam a receber R\$ 840,00 (01/10/11), do Ciemaco R\$ 838,00 (01/01/12) e do Sindipress R\$ 820,00 (01/01/12).

Convênio Policamp

Na área de benefícios, a Zelacamp fechou um convênio com a Faculdade Policamp (localizada na Avenida Luis Otávio, no bairro Santa Cândida), que prevê descontos de 30% nas mensalidades de cursos superiores aos associados da entidade. E para atender a necessidades específicas deste público, a Policamp criou cursos de informática que terão a mensalidade simbólica de R\$ 20,00 e funcionarão em três horários: às 8, às 14 h e às 17h.

**DESCONTO DE 11% NA ADESAO\***

VALE A PENA SER SÓCIO  
DE CARTEIRINHA DO SAM'S CLUB

conheça apaixonar-se fique sócio

Quase  
**1,5**  
MILHÃO  
de sócios  
em todo país



Recorte este anúncio e compareça ao Sam's Club Campinas. Você terá um desconto de 11% na adesão do Sam's.

\* Descontos válidos apenas para o Sam's Club Campinas, desconto não acumulativo, limitado a um anúncio por pessoa, promoção válida a partir de 25/02/2012 até 30/04/2012, promoção válida apenas para novos sócios. Desconto considerado sobre anuidade de R\$45,00.

ROD. D. PEDRO I, KM 132 - BAIRRO PQ. IMPERADOR - TEL: (19) 3303-6200

## Passeador de Cães

A atividade física diária é tão importante para seu cão quanto a alimentação. Se você não tem tempo de assumir esse compromisso com seu amigo, deixe comigo!

Profissional certificado e especializado na condução de cães domésticos. Respeito e responsabilidade pelo seu animal.

Passeios diários com horário fixo. Comodidade para você e qualidade de vida para seu cão.

Agende uma visita para avaliação do seu dog e dê para ele o melhor presente: passeios!



Otávio Amaral  
(19) 3278.3264  
(19) 8178.2151  
caolivre@yahoo.com.br

**CÃO LIVRE**



LAGO DO CAFÉ

# Doação de área para a PF é criticada

A doação de área do Lago do Café para construção da sede administrativa da Polícia Federal tem causado polêmica. O projeto de lei autorizando a doação de 30 mil m<sup>2</sup> foi apresentado na Câmara Municipal no dia 25 de novembro de 2011 pelo então vereador Pedro Serafim (PDT) e colocado em votação por duas vezes em fevereiro deste ano, mas retirado após manifestações de entidades. Na sessão do dia 13/02 o projeto foi incluído novamente na pauta de votação, mas representantes das Associações de Moradores das Chácaras Primavera e do Parque Taquaral estiveram presentes para pedir que o tema seja debatido com a população.

Ao ocupar a tribuna, o vereador Artur Orsi (PSDB) declarou que havia solicitado ao líder do governo, vereador Francisco Selin (PMDB), a retirada do projeto para ser rediscutido e refeito. “O croqui apresentado recentemente pela Prefeitura indica uma área de 16 mil m<sup>2</sup>, enquanto o projeto original apresentado em novembro fala em 30 mil m<sup>2</sup>, isso precisa ser uniformizado”, disse Orsi.

Antes desse pronunciamento, entretanto, o presidente do Condema (Conselho Municipal de Meio Ambiente), Rafael Moya, já havia conversado com os vereadores ponderando que uma proposta que envolve a cessão de área verde não deveria ser votado sem antes ser discutido pelo órgão. E na abertura da sessão, durante a apresentação do Consocial, a ex-vereadora e representante do Instituto Voz Ativa, Marcela Moreira, fez uma solicitação formal para retirada do projeto.

“O assunto acabou saindo da pauta por fragilidade documental, e não porque os vereadores reconheçam a necessi-

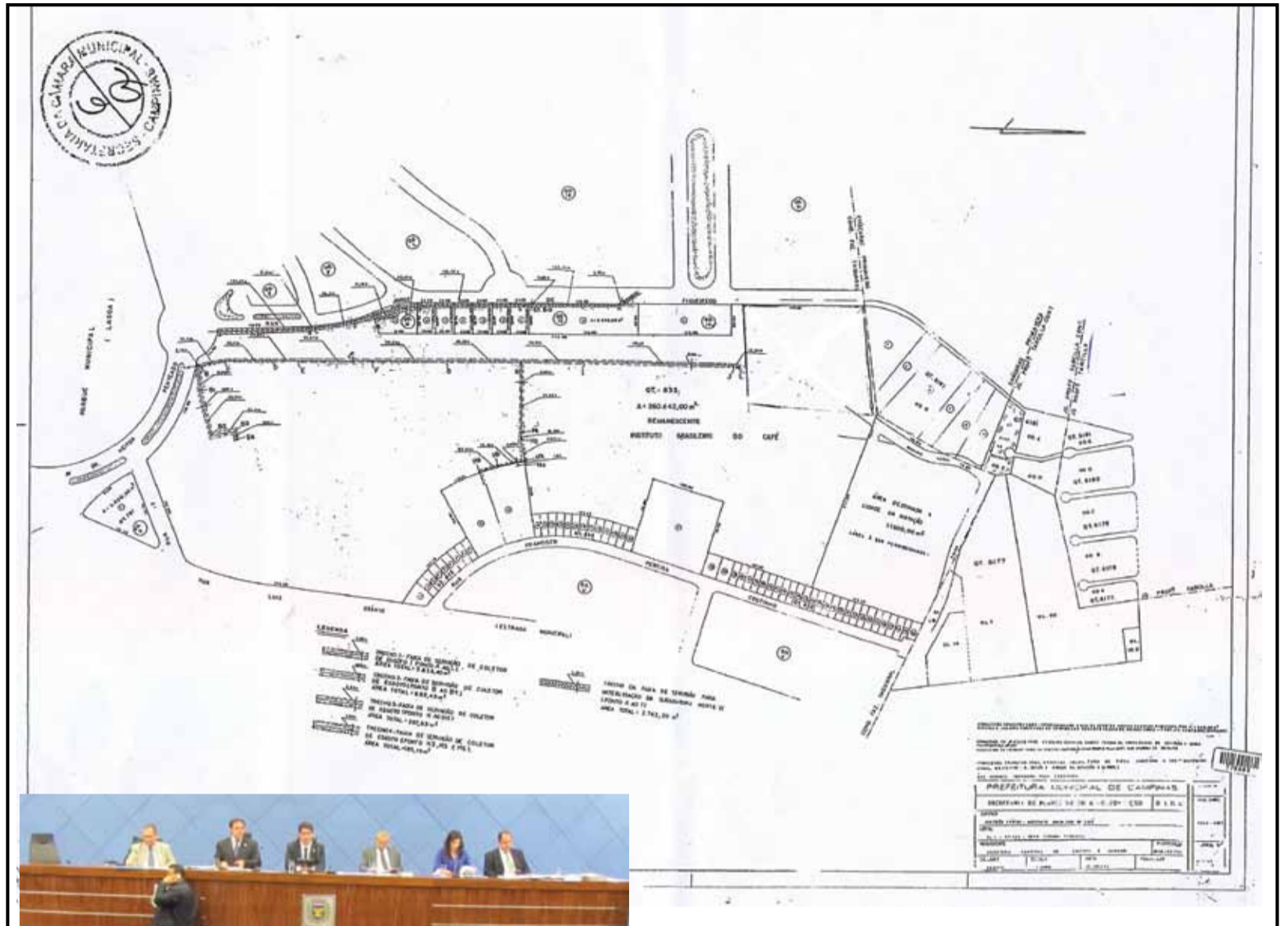

Representantes do Condema e de entidades civis na sessão da Câmara do dia 13/02

dade de participação popular”, comentou Thiago Moreira, um dos moradores presentes na sessão. Ele alerta que esse tipo de instalação no Lago do Café vai gerar um impacto muito grande com aumento do fluxo de pessoas e intensificação do trânsito, descaracterizando o uso do local. Pelo projeto original a entrada da sede da PF

seria pela Rua Jorge Figueiredo Correa (Chácaras Primavera). A Prefeitura não informou se pretende alterar o projeto nem quando ele será reapresentado.

O Lago do Café está fechado para o público desde 2008, por conta da infestação de carrapatos. Três pessoas já morreram após serem contaminadas por febre maculosa no local.

## Croqui é de 2004

O croqui apresentado junto com o Projeto de Lei é de 2004 e, portanto deve estar muito defasado em relação aos dias de hoje. Apesar de tudo é possível observar que no terreno cedido pelo então presidente da República Collor de Melo à Prefeitura de Campinas, cujo prefeito era Jacó Bittar, há áreas loteadas. Isto permite perguntar: se era área pública como foi lotea-

da? Quem adquiriu este terrenos? Há ainda no desenho delimitação de área reservada para a Cidade da Natação, projeto do presidente da Confederação Brasileira Desportos Aquáticos, Coaracy Nunes, mas que nunca saiu do papel. Assim, mesmo ultrapassado o croqui pode trazer para a discussão problemas que vão além da área a ser cedida para a Polícia Federal.

**Novo Curso**  
**Educação Ambiental para Educadores**  
 Gratuito  
 saiba mais  
 Fone: (19) 8136-5274  
 carlos@cdorlass.com.br

Tamanhos especiais: calças, camisas, camisetas, bermuda, jeans, ternos, sapatos e acessórios - 5 parcelas no cartão nas compras acima de R\$ 300,00 e 6 parcelas nas compras acima de R\$ 500,00

**Atílio's**  
 Moda masculina nos tamanhos pequeno médio grande extra grande

Rua Conceição, 47 - Centro - Campinas - F: (19) 3231-9233/ 3231-3475 - Estacionamento: Barão de Jaguará, 1021  
 Cartões: VISA, Mastercard, Hipercard e Sorocred



## EDUCAÇÃO

# Policamp ganha sala tecnológica

A Faculdade Politécnica de Campinas (Policamp) inaugurou no dia 16/02 uma sala patrocinada pelo Santander, dentro do programa de Apoio à Educação Superior. A sala tem 48 lugares, lousa digital interativa, internet de alta velocidade, sistema de som, ar condicionado. Fica na unidade localizada na Rua Luiz Otávio nº 1.281 (Jardim Santa Cândida). A iniciativa faz parte da parceria entre as duas instituições e sediará eventos acadêmicos, treinamentos empresariais e cursos do Campinas Bureau. Outras



duas unidades do Grupo Polís, sediadas em Jaguariúna e Indaiatuba, também receberam salas patrocinadas pelo Santander.

Para o diretor geral da Policamp, prof. José Carlos Pacheco Coimbra, a faculdade busca novas parcerias com empresas para “formar alu-

nos com visão mais empresarial em todas as áreas”.

O convênio com o Santander envolve concessão de bolsas de estudos internacionais e transferência tecnológica por meio do Cartão Universidade. Além de premiações que incentivam a pesquisa, a inovação e o empreendedorismo. A Policamp foi criada há nove anos e mantém 19 cursos de graduação e tecnólogos, em breve serão anunciados novos cursos profissionalizantes voltados para a geração de renda. Oferecidos para as comunidades do entorno.

## EXTRA

## Artesp veta projeto



Acesso ao Extra ainda está indefinido

O projeto viário apresentado pela Prefeitura de Campinas como alternativa para abertura do Hipermercado Extra no entroncamento das rodovias SP 340 e Dom Pedro I, foi recusado pela Artesp – Agência Reguladora de Serviços Públicos Delegados de Transporte do Estado de São Paulo.

A entidade considerou o projeto “tecnicamente inadequado, já que não apresentava todos os requisitos de segurança exigidos”.

A Secretaria Municipal de Planejamento confirmou a informação que “a proposta não era ideal e as partes avaliam novos rumos, em reuniões iniciadas em fevereiro”.

O alvará do empreendimento foi cassado em maio/2011, após o Ministério Público apontar irregularidades nas questões de trânsito na região e também no cumprimento de regras referentes ao parcelamento do solo.

## GÁS NATURAL

## Serviço a partir de julho

Os moradores do entorno do bairro Fazenda Santa Cândida e Parque Alto Taquaral podem receber um novo serviço a partir de julho. A Comgás implanta até o final do primeiro semestre aproximadamente 17 km de tubulações de gás natural na região, de um total de mais de 200 km em Campinas.

Segundo o superintendente de Expansão, Laécio Piva, com esse plano “a expectativa é de atender até 1.700 apartamentos e 32 comércios na região”. Ele explica ainda que após a conclusão das obras, os moradores receberão uma proposta para aderir ao uso do gás de acordo com as possibilidades técnicas.



## ARAUTOS DA PAZ

## Praça tem uso questionado

A Praça Arautos da Paz, ao lado do Parque Portugal, tem sido alvo de críticas pela instalação constante de parques, shows, circos e outros equipamentos de lazer (inclusive desfiles de carnaval), que não seguem as especificações de uma lei em vigor. Em novembro do ano passado a diretoria da AMOTAquaral - Associação dos Moradores do Parque Taquaral e Amigos da Lagoa protocolou na Setec um ofício questionando este uso e solicitando que o uso da praça siga a legislação existente.

“Não somos contra a instalação de equipamentos de lazer no local, mas se existem leis elas precisam ser cumpridas”, dizem os diretores da AmoTaquaral. Eles citam a Lei 11.749/03 que diz, no artigo 16: “Os circos, parques, rodeios, eventos e outros locais de caráter transitório, deverão estar distanciados de, no mínimo, 10 metros de qualquer edificação e num raio de 50 metros de imóveis residenciais, medidos da divisa mais próxima do terreno onde se instalarem”.

Com base nessas especificações, o documento anexa um estudo feito a partir do Google Earth que demonstra o limite dos 50 m da lei mencionada no ofício, mostrando que a utilização da área vem sendo sistematicamente desvirtuada pela indevida e ilegal utilização. O desvio de finalidade da área é agravado pela privatização do espaço público mediante a cobrança de “taxa de estacionamento” por parte dos equipamentos de lazer instalados no local. Logo que assumiu a Prefeitura pela primeira vez, o prefeito Pedro Serafim chegou a revogar uma lei que impedia a instalação de atrações pagas no local para permitir a permanência do Le Cirque. Mas a solicitação da AmoTaquaral ainda não teve resposta da Prefeitura.



CANAL 8

A MELHOR PROGRAMAÇÃO



circuitofechado



E AINDA MAIS PRA VOCÊ Confira!

WWW.CANALOITO.ORG

NET  
O MUNDO É DOS NETS



**121 CONDOMÍNIOS  
48 PONTOS DISTRIBUIÇÃO**

- ROTEIRO 1**
1. IGREJA S. JERÔNIMO EMILIANI-R. Arq. José da Silva, Fone: (19) 3256-8653
  2. ACADEMIA TRIBOS-Rua Arq. José da Silva,
  3. RESID. COLIBRIS-Rua Antonio Nogueira Braga, 236
  4. VIL. COSA BELLA-R. Antonio N. Braga110
  5. VIL. CORSEGA-R. Antonio N. Braga, 76
  6. COND. STA. CANDIDA-Rua Léa S. Ducovini, 90
  7. VI. LORRANE-R. Prof. Luiz de Pádua, 300
  8. VIL. LATIFE-R. Prof. Luiz de Pádua, 200
  9. VIL. VITÓRIA-R. Prof. Luiz de Pádua, 120
  10. VIL. CHATEAU TIVOIL-Rua Prof. Luiz de Pádua, 63
  11. CHAMPS ELIZES-R. Arq. José A. Silva, 784
  12. ILHAS DO CARIBE-Rua Arq. José Augusto Silva, 761
  13. CIDADES DE ÍTÁLIA-Rua Arq. José Augusto Silva, 719
  14. SUPERMERCADO MEU GAROTO
  15. DOCE VIVERE-Rua Lauro Vanucci, 851
  16. ELO METALIZAÇÃO-Rua Lauro Vanucci,
  17. BAR DO GUINA-Rua Lauro Vanucci,
  18. PANIF. ESC. DO ESTUDANTE-Rua Luiz Otávio, 150
  19. BANCA DE JORNAL DO ITAÚ-Rua Luiz Otávio, 148
  20. PASTELARIA DO ITAÚ-Rua Luiz Otávio, 148
  21. POLICAMP-Rua Luiz Otávio,
  22. VIL. CEREJEIRAS-Rua Ambrógio Bisogni, 220
  23. COLINA VERDI-Rua Ambrógio Bisogni, 180
  24. ANTILHAS-R. José Luiz C. Moreira, 202
  25. OPERA HOUSE-Rua José Luiz C. Moreira, 120
  26. PORTO VITÓRIA-Rua José Luiz C. Moreira, 183
  27. ALDEIA DA MATA-Rua Hermantino Coelho, 299
  28. CIDADE NOVA-Rua Hermantino Coelho, 255
  29. PLAZA LIGHT-Rua Hermantino Coelho, 195
  30. VIL. DI FRENZE-Rua Hermantino Coelho, 77
  31. VIL. DI VENEZIA-Rua R. Luiz Otávio, 2001
  32. AUTOPOSTO ESSO-Rua Luiz Otávio,
  33. CITTÀ DI ROMA-Rua Jasmin, 28
  34. VAREJÃO LAS CASAS-Rua Jorge F. Correia,
  35. LOTÉRICAS LAS CASAS-Rua Jorge F. Correia,
  36. ACADEMIA LAS CASAS-Rua Jorge F. Correia,
  37. ANTUÉPIA-Rua Isabel N. Bertólli, 101
  38. MAIMI GARDENS-Rua Isabel N. Bertólli, 100
  39. AREIAS DE PRATA-Rua Isabel N. Bertólli, 141
  40. AREIAS DE OURO-Rua Isabel N. Bertólli, 161
- ROTEIRO 2**
41. JANGADAS-Rua Jasmin, 170
  42. ALDEIA DA LAGOA-Rua Jasmin, 190
  43. RIO TOCANTINS-Rua Jasmin, 250
  44. ALDEIA DA SERRA-Rua Jasmin, 350
  45. CHÁCARA PRIMAVERA-Rua Jasmin, 241
  46. DREAM VISION
  47. RARITHÁ-Rua Jasmin, 466
  48. ARMAZEM JASMIM-Rua Jasmin,
  49. ESCOLA DE INGLÊS-Rua Jasmin,
  50. FARMÁCIA JASMIM-Rua Jasmin,
  51. BOI ASSADO-Rua Jasmin,
  52. RIO TAMISA-Rua Jasmin, 750
  53. VILLE DE FRANCE-Rua Jasmin, 810
  54. ACADEMIA XTREME-Rua Emerson José Moreira,
  55. BANCA JASMIM-Rua Jasmin, 820
  56. PADARIA DI FIORI-Rua das Hortências, 960
  57. ANDRÉA PALLADIO-Rua Jasmin, 840
  58. EDEN ROCC-Rua Jasmin, 880
  59. ASSOC. P.Q. DAS FLORES
  60. EDUARDO MELLO-Rua Luiz de Oliveira, 327
  61. CONDOMÍNIO VIVERE - R. Luiz de Oliveira, 145
  62. COND. PIACERE-R. Hermantino Coelho, 1.127
  63. RES. GARDEN CLUB-Rua Hermantino Coelho, 1000
  64. PADARIA NOVA DIAMANTE-Rua Adeline M. 226 Fone: (19) 3256-2027
  65. MOISÉS BITTAR-Rua Hermantino Coelho, 955
  66. ILHA BELLA-Rua Hermantino Coelho, 901
  67. PARK INDIANÁPOLIS-Rua Hermantino Coelho, 841
  68. COND. SHINE - Rua Latino Coelho
  69. P.Q. PRIMAVERA-Rua Hermantino Coelho, 758
  70. SPÁZ COPENHAGEN-Rua Hermantino Coelho, 734
  71. COND. CANADÁ-Rua Hermantino Coelho, 501
  72. RESID. MARINA-Rua Clovis Teixeira, 100
  73. AQUARELLA-Rua Egle Moretti Belintani, 33
  74. GALERIA GARDEN OFFICE-Rua Adeline Martins,
  75. TRAFANE MAT. CONST.-Rua Adeline Martins, 272
  76. ESCOLA DE INGLÊS YAZIGI-Rua Adeline Martins,
- ROTEIRO 3**
77. ALCANTO UNO-Rua Álvaro Bosco, 146
  78. SPA DEL FELICITÀ-Rua Álvaro Bosco, 157
  79. SPA DEL ISPIRAZIONE-Rua Álvaro Bosco, 95
  80. SPA DEL NATURA-Rua Álvaro Bosco, 50
  81. SPA DEL LUMME-Rua Sta. Maria Rosello, 905
  82. RESERVA ARAM-R. Aglair B. V. Boas, 671
  83. ACCANTO DUE-Rua Carlos Mazzoni, 55
  84. HOUSE TOWER I E II-Rua Carlos Mazzoni, 72
  85. RES. ORIGINAL-Rua Dr. Fernando F. D. Souza, 48
  86. ECO RESIDENCE-Rua Theresia M. Bortolotti, 46
  87. ILHA DAS FLORES-Rua Arq. Aglair Buratto, 169
  88. CASAS DI VILLA BELLA-Rua Zerilo P. Lopes, 651
  89. CASAS DI P.Q. DO LAGO-Rua Zerilo P. Lopes, 477
  90. CASAS DI ÍTÁLIA P.Q. D. PEDRO-Rua Luiz Pastore, 75
  91. CASAS GARDEN HILL-Rua Eunice V. R. Navero, 781
  92. CASAS DI TAQUARAL-Rua Eunice V. R. Navero, 1070
  93. P.Q. DOS IPÊS-Rua José Lins do Rego, 665
  94. RESID. RESEDÁ-Rua Afrânio Peixoto, 601
  95. MONTE CARLO-Rua Afrânio Peixoto, 793
  96. FAZ TAQUARAL-Rua Afrânio Peixoto, 855
  97. RIVIERA JARDIM-Rua Afrânio Peixoto, 900
  98. P.Q. TAQUARAL-Rua Pd D. Giovanni, 496
  99. RES. VIVENDAS-Rua Pd D. Giovanni, 577
  100. COND. TROPICAL-Rua Latino Coelho, 1301
  101. COND. P.Q. ALEGRO-Rua Latino Coelho, 1343
  102. SUPERMERCADO TODO DIA
  103. RES. VILLA VERDE-Rua João Chatti, 112
  104. P.Q. TAQUARAL-Rua Fernão Lopes, 1400
  105. PAN IMPÉRIO DOS PAES
  106. EDIF. FRANKLIN-Rua Pd Antonio Vieira, 64
  107. EDIF. ANTONIO CARLOS-Rua Pd Antonio Vieira, 76
  108. EDIFÍCIO JOSIANE-Rua Pd Antonio Vieira, 6
  109. MASSA NOBRE-Rua Pd Manoel Bernardino, 942
  110. SOVITEIRA SERRA-Rua Pd Manoel Bernardino, 939
  111. ED. DR. OTÍLIO LAPENH.-Rua Heitor Penteado, 44
  112. EDIFÍCIO ROSANA-Rua Heitor Penteado, 94
  113. EDIFÍCIO DONA ELISA-Rua Ines de Castro, 595
  114. P.Q. AUXÍLIA. I-Rua Theodoro de Camargo, 488
  115. P.Q. AUXÍLIA. II-Rua Fernão Lopes, 1907
  116. RES. ANDORRA-Rua Pedro V. Silva, 144
  117. RES. LUXEMBURGO-Rua Pedro V. Silva, 415
  118. VILLAGE CALIFÓRNIA-Rua Pedro V. Silva, 64
  119. VILLAGE FLÓRIDA-Rua Pedro V. Silva, 42
  120. VIL. DA PRAÇA-R. João V. do Couto, 305
  121. PANIF. SANTO EXPEDITO
  122. RESID. COLINE DE SUISSE-Rua Guatá, 250
  123. PANIF. SANTA GENEBRA-Rua Joaquim M. Macedo, 15 - Fones:(19) 3208-2090 - 3208-1217
  124. BANCA DO BERALDO-Rua Joaquim M. Macedo, 16
  125. BANCA SANTA GENEBRA-Rua Pamplona, 383
  - 125A. P SAÚDE STA GENEBRA-Rua Joaquim M. Macedo, s/n Fone: (19) 3208-4060
- ROTEIRO 4**
126. GREEN VILLAGE-Rua Hortências, 781
  127. VILLAGE CAMPANIA-Rua Hortências, 641
  128. SUNSET VILLAGE-Rua Hortências, 415
  129. PLACE RESIDENCE-Rua Fernão Lopes, 1101
  130. COND. PINHEIRO-Rua Fernão Lopes, 1067
  131. VILLAGE CHOPIN-R. Latino Coelho, 421
  132. RES. P.Q. PORTUGAL-Rua Soldado P. Neto, 628
  133. PARQUE DA LAGOA-Rua Jorge F. Correia, 503
  134. LA TORINO-Rua Jorge F. Correia, 944
  135. VILLA DI CAPRI-Rua Jorge F. Correia, 1000
  136. DI MONTALCINO-Rua Emerson J. Moreira, 1667
  137. PETIT VILLAGE-Rua Emerson J. Moreira, 1455
  138. VILLE BURLE MAX-Rua Emerson J. Moreira, 1087
  139. RESIDENCIAL CAMELIAS-Rua das Camélias, 399
  140. VILLAGE CEDRUS-Rua das Camélias, 118
  141. CAMELIAS-Rua das Camélias, 399
  142. VILA FÊNIX-Rua das Camélias,
  143. EDIFÍCIO GIRASSOL-Rua Girassol, 54
  144. PANIF. PRIMAVERA-Rua Jorge F. Correia, 1.411
  145. ROBERTO CABELEREIROS - R. Jorge F. Correia,
  146. PAN PRIMAVERA-R. Jorge F. Correia,1030
  147. GALERIA PRIMAVERA
  148. ED. RAQUEL M. F.-Rua P. Coutinho, 151
  149. ED. ANA CAROLINA-Rua P. Coutinho, 111
  150. LAGOA TAQUARAL-Avenida Heitor Penteado, S/N
  151. ED. DONA ESMERALDA-Rua Laita de Gusmão, 591
  152. do D P. Av. Heitor Penteado, S/N
  153. RES. V. VULCANO-Rua Diego Alvaraz, 2.370
  154. ED. PRAIA CASTELHANOS-Rua Euclides Vieira, 647
  155. EDIFÍCIO EUCLIDES-Rua Euclides Vieira, 661
  156. PANIF. SÃO GERALDO-Rua Bento A. Camargo, 478
  157. BANCA SÃO QUIRINO-Rua Bento A. Camargo, 588 Massaru Ushiro (19) 9645-5217
  158. REST. ESTÂNCIA-Rua Bento A. Camargo,
  159. FELTRIN-Rua Lafayette A. Camargo, 116
  160. PADARIA SANTUZA-Rua Anita Moreszom, 738
  161. CIDADE JUDICIÁRIA-Rua Bento de A. Camargo,
  162. RAMALHO-Rua Lafayette de Arruda Camargo, 12
  163. P SAÚDE SÃO QUIRINO-Rua Diego Alvaraz, 1450 Fone: (19) 3256-7243
  164. P SAÚDE TAQUARAL-Rua Henrique Schroeder, 300 Fone: (19) 3254-9485
  165. CAMARA MUNICIPAL
  166. PREFEITURA MUNICIPAL
  167. AG PUBLICIDADES

**LEITOR**

**Revolta e IPTU**

“Como fazer para pagar o IPTU sem entregar nosso dinheiro a autoridades irresponsáveis? É possível depositar em juízo ou alguma outra estratégia para que o cidadão correto não fique inadimplente, mas assegure que sua contribuição com o pagamento de impostos não irá para mãos inescrupulosas?” **Neusa S. Gon**

“Todos moradores da região deveriam pagar o IPTU em juízo e liberar somente quando a prefeitura começar a trabalhar e arrumar as ruas de Campinas”. **Adnar Furuzawa**

O professor de Direito Tributário da PUC Campinas, José Antonio Minatel, diz que “lamentavelmente não existe remédio para o cidadão pressionar o poder público via imposto porque juridicamente esta receita não pode ter destinação específica”.

Além disto, em função de uma lei federal que determina que os bancos são obrigados a transferir em 24 horas os valores de impostos depositados em juízo para o orçamento do credor, que pode utilizar o recurso imediatamente, minando o poder de pressão desse instrumento.

Portanto, embora o cidadão se revolte com a má aplicação dos recursos (principalmente no caso de Campinas), ele não consegue usar o imposto para pressionar melhorias.

As revoltas contra impostos são históricas – Tiradentes foi o primeiro a morrer por esta causa – e temos associações criadas para isso, mas o cidadão que adere fica inadimplente depois”.

**Árvores no acostamento**

O plantio de árvores nas laterais da avenida Miguel Nascentes Burnier, promovida pelo Departamento de Parques e Jardins (DPJ) gerou protesto de moradores, como Luites Macedo, que consideram que as plantas estão ocupando o espaço que deveria ser de acostamento para veículos que precisam fazer paradas de emergência.

**Caravela apodrece**

“Campinas tem vocação para colocar sal bom em carne podre. Tentar recuperar o teatro do Centro de Convivência, trabalho para leão recuperar o irrecuperável. A caravela já foi recuperada outras vezes, remendos mil.

O gasto já realizado daria para fazer uma esquadra de caravelas. Vamos dar um basta em gastos inúteis, que tal mais remédios nos postos de saúde, melhor manutenção das vias públicas e menos muito menos ‘jabás` em projetos e outros arranjos.” **Francisco Marcos**

**Mato em terreno**

Sobre a notícia da última edição, que o Dalben fará plano viário para aprovar a abertura de uma unidade no bairro Mansões de Santo Antônio, o leitor Hercilio Goulart da Silva comenta: “Poderiam pelo menos cortar um pouco o mato que já passa de 1 metro de altura!”.

**VIDA DE CÃO  
Passeios contratados**



O passeio é diferente de adestramento. Os animais são levados apenas para caminhadas

A vida corrida e a sobrecarga de atividades está abrindo espaço para atuação de um novo profissional em Campinas: o passeador de cachorros (dog walker). Esse serviço é oferecido a donos de cães que não tem tempo, disposição ou condição física para a necessária rotina de exercícios com seus animais.

É o caso de Satie Karasawa, moradora da avenida Almeida Garret, que tem dois cães da raça Golden Retriever. Eles que atuam como cães terapêuticos em hospitais de Campinas e faziam caminhadas diárias, Ela teve um impedimento temporário em função da problemas de saúde.

Por isso ela contratou o passeador Otávio Marcondes do Amaral, treinado em Condução de Cães e que atende a vários clientes na região do Alto Taquaral.

“Para que os cães fiquem bem naturalmente eles precisam dessa atividade, pois a necessidade de exercícios físicos diários está no DNA proveniente dos lobos e não basta ter um quintal onde eles possam correr, é preciso uma atividade regrada e habitual”, diz Satie.

Ela recomenda a quem procura esse tipo de profissional a buscar referências com outros clientes para ter segurança da escolha, observar a empatia do passeador com o animal, além de verificar se ele demonstra conhecimento básico de como lidar com o cão.

Outro detalhe importante a ser combinado nesse tipo de prestação de serviços é esta-

belecer o tempo de passeio e a assiduidade.

Otávio Amaral afirma que os cães que passeiam todos os dias são mais tranquilos, equilibrados, saudáveis e sociáveis: “Quando ele é privado dos instintos naturais de andar, correr, farejar e conviver com outros cães, começam a aparecer os desvios de comportamento: o cão pula nos donos, late sem parar, rói móveis, destrói roupas no varal, etc”.

É comum aos cães sedentários, acrescenta, “o desenvolvimento de ansiedade, stress e depressão, além de sintomas físicos como obesidade, problemas de circulação, nas articulações e musculatura”.

Normalmente ele faz passeios de uma hora, diariamente, inclusive sob chuva, para condicionar o cão a andar de forma tranquila.

Otávio é analista financeiro e faz os passeios fora do horário de trabalho atual. Mas sua expectativa é se dedicar, futuramente a atividade de Dog Walker com exclusividade

“A ideia de me dedicar aos passeios veio da afinidade e interesse por cães aliada a uma oportunidade de negócio e estilo de vida. Pretendo unir o útil ao agradável: adoro cães e trabalhar integralmente com isso seria ótimo”.

Ele é voluntário da ONG Ateac (www.ateac.org.br), onde cães terapeutas visitam instituições e hospitais para interagir e socializar com crianças e idosos.

Contato com o passeador pelo email: caolive@yahoo.com.br

**CLÍNICA DO TÊNIS**  
SAPATARIA EXPRESSA JD. FLAMBOYANT

Restauração de tênis com garantia de qualidade

- \* Colagem e troca de solas
- \* Costura
- \* Troca de forros
- \* Pintura - Higienização e lavagem
- \* Reconstrução de amortecedores para Nike Shocks

Colamos através de **Vulcanização (Processo industrial)**

**SOMOS TAMBÉM ESPECIALISTAS NA REFORMA DE MALAS**  
Av. José Bonifácio, 14 - Jd. Flamboyant - F: (19) 3294-4623  
Rua Ferreira Penteado, 379 - Centro - F: (19) 3234-2228



# Roteiro Cultural

## Exposição peca por não mostrar mais do artista destacado

Apesar de destacar Fernando Botero com seu óleo sobre tela a 'Santa Rosa de Lima', inclusive o catálogo de apresentação, a exposição 'Zoom Latinoamericano' que fica na sede da CPFL até 8 de abril, frustra os visitantes ao mostrar aquela como única obra do artista. Por sua importância, ele merecia mais como quem sabe algumas de suas obras sobre a violência em Abu Ghraib, produzidas em 2004 como a que mostramos ao lado. Ainda assim, ficar diante de uma tela de quase 2 metros x 2 metros deste famoso e polêmico artista, vale a visita. Terça a sábado - 10h às 18h e Domingo - 10h às 16h.



### Unicamp a Lápis

Fica aberta de 27 de fevereiro a 2 de março a exposição "Unicamp a Lápis - o cotidiano da Unicamp em histórias em quadrinhos", no Espaço Cultural Casa do Lago: o evento mostra visões e experiências dos integrantes da Universidade sobre a vida acadêmica. Local: Rua Érico Veríssimo, 1011 - Cidade Universitária. Entrada gratuita.

### Mulher Maltratada

O artista plástico Adão Mestriner apresenta sua obra na exposição Mulher Maltratada, de 5 de março e 16 de março, no Espaço Cultural Casa do Lago. A obra de Mestriner define a pintura em algumas pinceladas com o mínimo de cor. O mais importante resultado da composição. Local: Rua Érico Veríssimo, 1011 - Cidade Universitária. Entrada gratuita.

### Automobilismo

#### Esportivo: Velocidade!

No dia 7 de março acontece a vernissage da exposição "Automobilismo Esportivo: Velocidade!". Uma mostra de fotografias clicadas por Kallau Xyneck durante eventos como Fórmula 1 e Fórmula Indy. Visitação: até 31 de março. Local: Espaço Carlos Gomes - Livraria Saraiva do Shopping Iguatemi. Entrada gratuita. Informações: 3252-0223.

## Teatro

### Carolino e Teotônio

No dia 27 de fevereiro, os palhaços Carolino e Teotônio, do LUME Teatro, apresentam o espetáculo "Improvisos de uma noite de Verão", no Almanaque Café. Local: Avenida Albino J. B. de Oliveira, 1.240, Vila Santa Isabel - Barão Geraldo. Horário: 21h. Couvert: R\$ 12,00 (preço único). Informações: 3249-0014.

### Certificado de Existência

Por meio de um trabalho cênico dividido em dois momentos, o espetáculo Certificado de Existência, que traz a relação do homem e da sociedade na Sala de Cinema do Espaço Cultural Casa do Lago, no dia 27 de fevereiro. Horário: 11h e 14h. Local: Rua Érico Veríssimo, 1011 - Cidade Universitária. Entrada gratuita. Informações: 3256-1229.

### A(r)mando o Circo!

Durante o mês de março, em comemoração ao dia do circo (27/03), o Sesc Campinas apresenta espetáculos baseados na figura do palhaço. Dia 3 - Nóis na Xita (Horário: 11h - gratuito); dia 16 - Pelo Cano (Horário: 20h - R\$8,00); dia 18 - Uah-Tchá

- Fragmentos Palhaçísticos em 3 Atos (Horário: 11h30 - gratuito); dia 27 - Cabarena (Horário: 20h - gratuito). Informações: 3737-1500.

### Clássicos Infantis

De 3 de março a 17 de junho, acontece a oitava edição do Festival Clássicos Infantis, realizado pela Sociedade Cultural de Teatro "Sotac". Em março, os espetáculos "Chapeuzinho Vermelho" (03, 04, 10 e 11), "Cinderela" (17 e 18), "Pinóquio" (24 e 25) e "Dona Baratinha" (31) são sábados às 17hs e domingos, 11hs. e 16hs. Ingressos: R\$ 18 (inteira), R\$ 9 (meia). Local: Rua Barão de Jaguara, 02, 16 e 22 - Centro. Informações: 3235-2266

## Infantil

### Portinho Itinerante

O Galleria Shopping, sedia até 8 de março, a Cidade Portinho Seguro Itinerante um espaço educativo desenvolvido pela Porto Seguro para entreter e propagar bons exemplos no trânsito. Tanto para os futuros motoristas como aos pais dos condutores mirins. Crianças entre 5 e 11 anos aprenderão como se comportar no trânsito. Local: praça de eventos do Galleria Shopping, de segunda a sábado das 10 às 22

horas e domingos e feriados das 12 às 20 horas. Entrada gratuita.

## Passeio

### Observatório volta a abrir

Depois de ficar fechado ao público para manutenção. O Observatório Municipal Jean Nicolini reabriu para visitação. Com programação de palestras, exposições, apresentação dos telescópios, observação dos astros e reconhecimento do céu, entre outras, as atividades são realizadas de segunda a sexta-feira, das 17h30 às 19h45 e aos domingos das 17 às 21 horas. Os ingressos custam R\$ 4,00 (com meia entrada a R\$ 2,00). Local: Estrada das Cabras, s/n (Monte Urânia), em Joaquim Egídio.

## Cinema

### Terror no MIS Campinas

No dia 17 de março, às 19h, o clássico do cinema de horror Black Sabbath será exibido no MIS Campinas. O filme é composto por três curtas: "O Telefone", "O Wurdulak" e "O Pingo D'Água". Local: Palácio dos Azulejos - Rua Regente Feijó, 859 - Centro. Entrada gratuita. Informações: 3733-8800.

## Música

### Sandália de Prata convida Emicida

No dia 29 de março a banda Sandália de Prata apresenta ao vivo músicas do repertório de Emicida, em um encontro musical entre o rapper e a cantora Ully Costa.

Local: Sesc Campinas. Horário: 20h. Entrada: R\$ 8,00 (inteira) R\$ 4,00 (meia). Informações: 3737-1500.

### Tonico's tem programa variado

O Tonico's Boteco, tradicional reduto do samba de raiz, tem algumas variações musicais em março. Além das tradicionais rodas de samba nas sextas-feiras e apresentações de grupos regionais nos demais dias da semana.

A programação inclui os shows de música internacional com Sidnei Vaz e a banda Intercâmbio no dia 03, Johnn Elvis (cover de Elvis Presley) e a Banda Memphis Tennessee.

No dia 8, as músicas de Festivais de MPB com o grupo Zabalê.

No dia 10, o rock clássico da banda Back On The Road.

No dia 17 e, no dia 31, o sambista campineiro Ido Luiz comemora seu aniversário na casa.

Informações e reservas pelo fone 32311664

[www.tonicos.com.br](http://www.tonicos.com.br)

### Festival Grito Rock

Pela segunda vez, o Coletivo Ajuntãe realiza o maior festival integrado da América Latina em Campinas, de 29 de fevereiro a 4 de março. Com programação cultural de shows, dança, teatro, oficinas e debate, o festival acontece em locais como o Instituto de Artes da Unicamp e o Museu de Imagem e Som (MIS).

Uma das atrações de destaque é a banda goiana Black Drawing Chalks.

Informações e programação completa: [www.coletivoajuntae.org](http://www.coletivoajuntae.org).